



**REPÚBLICA BOLIVARIANA DE VENEZUELA  
UNIVERSIDAD VALLE DEL MOMBOY  
VICERRECTORADO ACADÉMICO  
FACULTAD DE CIENCIAS ECONÓMICAS ADMINISTRATIVAS Y  
GERENCIALES  
CARVAJAL ESTADO TRUJILLO**

**UNIDAD DE PRODUCCION SOCIAL EMBELLECIMIENTO Y  
RESTAURACION DE LOS ESPACIOS DEL CAMPUS TEMPE  
PARCELA N°8 DE LA UNIVERSIDAD VALLE DEL MOMBOY (UVM)**

**Autores:**  
Tesisistas del Grupo Focal 2018-B  
Yeison Delgado V-26.690.800  
Yohana Aldana V-27.070.964  
Carlos García V-26.413.945  
Génesis Hernández V-26.591.115  
**Tutora:**  
Lic. Zaida Kassar

Noviembre, 2018



**REPÚBLICA BOLIVARIANA DE VENEZUELA  
UNIVERSIDAD VALLE DEL MOMBOY  
VICERRECTORADO ACADÉMICO  
FACULTAD DE CIENCIAS ECONÓMICAS ADMINISTRATIVAS Y  
GERENCIALES  
CARVAJAL ESTADO TRUJILLO**

**UNIDAD DE PRODUCCION SOCIAL EMBELLECIMIENTO Y  
RESTAURACION DE LOS ESPACIOS DEL CAMPUS TEMPE  
PARCELA N°8 DE LA UNIVERSIDAD VALLE DEL MOMBOY (UVM)**

Trabajo especial de grado como requisito para optar al título de licenciado en  
Contaduría Pública.

Autores:  
Tesisistas del Grupo Focal 2018-B  
Yeison Delgado V-26.690.800  
Yohana Aldana V-27.070.964  
Carlos García V-26.413.945  
Génesis Hernández V-26.591.115  
Tutora:  
Lic. Zaida Kassar

Noviembre, 2018

## INDICE GENERAL

Índice General	Vi
Índice de Cuadros	Viii
Índice de Tablas	Ix
Índice de Ilustraciones	X
Dedicatoria	X
Agradecimiento	Xi
Resumen	10
Introducción	11
<b>CAPÍTULO I. Descripción del Proyecto</b>	<b>12</b>
Descripción del proyecto	13
Objetivos	14
Desarrollo de la idea	15
<b>CAPÍTULO II. Presupuesto</b>	<b>16</b>
Presupuestos de gastos y egresos	17
Tiempo de ejecución	17
Descripción de materiales	19
Costos de Mano de obra	20
Costos materiales de la obra	21
Costos de Transporte	22
Otros gastos	23
Recursos Propios	24
Donaciones	25
Presupuestos de egresos	27
<b>CAPITULO III. Planificación de actividades con Gantter</b>	<b>28</b>
Planificación de actividades con Gantter	29
Objetivos del Proyecto	29
La programación de proyecto para la planificación	30
Programa Gantter	31
Herramienta Gantter	33
<b>CAPITULO VI. Ejecución del Proyecto</b>	<b>34</b>
Proyecto en su ejecución	35
Recursos Humanos, Financiero, Institucionales y Técnicos	36
Fase Operativa	37
<b>Consideraciones Finales</b>	<b>39</b>
<b>Referencias Bibliográficas</b>	<b>42</b>
<b>Anexos</b>	<b>43</b>

## INDICE DE CUADROS

Cuadro Nro. 1. Mano de Obra	20
Cuadro Nro. 2. Materiales de la Obra	21
Cuadro Nro. 3. Transporte	22
Cuadro Nro. 4. Otros	23
Cuadro Nro. 5. Recursos Propios	24
Cuadro Nro. 6. Donaciones	25
Cuadro Nro. 7. Resumen de Presupuesto de Egresos	26
Cuadro Nro. 8. Resumen de Presupuesto de Ingresos	27

## **Índice de Tablas**

<b>Tabla Nro. 1.</b> Actividades realizadas en el Embellecimiento y Restauración de la Parcela N°8 del Campus Tempe	32
<b>Tabla Nro. 2.</b> Materiales y Recursos que se usaron en el Embellecimiento y Restauración de la Parcela N°8 del Campus Tempe	33
<b>Tabla Nro. 3.</b> Fase Operativa para el desarrollo del proyecto de Embellecimiento y Restauración la entrada del Campus Tempe	37

## **Índice de Ilustraciones**

Ilustración Nro. 1.- Herramienta Ganttter. Primer Plano	32
Ilustración Nro. 2.- Herramienta Ganttter. Segundo Plano	33

## **AGRADECIMIENTOS**

*Dios que es el principal apoyo en nuestra vida, a su vez les damos las gracias a nuestros padres, amigos y conocidos que con esfuerzo y sacrificio han sabido guiarnos por el buen camino.*

*A mis profesores, por transmitirnos sus conocimientos y aprendizajes en cada uno de nuestros años académicos.*

*A nuestros padres que están presentes y a los que se han marchado a la casa del señor, por brindarnos todo su apoyo incondicional.*

*También le agradecemos a la Universidad Valle del Momboy y a nuestros profesores que fue donde pudimos desarrollar nuestra investigación con excelencia y buena preparación.*

*Tesistas del Grupo Focal 2018-B*



**REPÚBLICA BOLIVARIANA DE VENEZUELA  
UNIVERSIDAD VALLE DEL MOMBOY  
VICERRECTORADO ACADÉMICO  
FACULTAD DE CIENCIAS ECONÓMICAS ADMINISTRATIVAS Y  
GERENCIALES  
CARVAJAL ESTADO TRUJILLO**

**PROYECTO EMBELLECIMIENTO Y RESTAURACION DE LOS ESPACIOS DEL  
CAMPUS TEMPE PARCELA N°8**

**Autor(a)**  
**xxxxxxxxxx**  
**Tutora:**  
Lic. Zaida Kassar

**RESUMEN**

En este contexto, la presente investigación tuvo como propósito el Embellecimiento y Restauración de las áreas verdes del campus en el cual se proyecta el paisajismo como una actividad destinada a modificar las características visibles y físicas de cualquier espacio, combinando el arte y la arquitectura. Su principal característica involucra la inclusión de elementos de la flora y fauna, sobresaliendo de los comunes jardines, ya que combina el arte con la arquitectura, cultivando plantas con el propósito de crear un bello entorno paisajístico; incorporando en un primer plano los elementos naturales. El desarrollo de la presente investigación tuvo como propósito Embellecer y Restauración de los espacios del Campus Tempe de la Universidad Valle del Momboy. Su objetivo comprende en la estructura. Descripción del proyecto, Presupuesto de Gastos e Ingresos que se utilizaran para la realización de la misma al igual que las actividades a realizar de manera detallada para que así permita orientar mediante las aplicaciones tecnológicas, como la aplicación del Gantter la Planificación de las actividades, y se podrá admirar la ejecución de cómo se llevaran a cabo todos los procesos para darle un cierre rentable y de manera exitosa, utilizando el recurso humano como destacable.

Palabras clave: Parcela, Embellecimiento, Restauración, Presupuesto, Planificación, Ejecución, Gantter, Imaginación.

## INTRODUCCIÓN

La relación entre espacio y desarrollo humano cobra vida dentro de los procesos de enseñanza y aprendizaje, por tal motivo realzar la belleza de las áreas verdes en especial la N°8 de la entrada al campus nuestro principal objetivos en nuestro Proyecto de Embellecimiento y Restauración del Campus Tempe de la Universidad Valle del Momboy.

En este contexto, la presente investigación tuvo como propósito el Embellecimiento y Restauración de las áreas verdes del campus en el cual se proyecta el paisajismo como una actividad destinada a modificar las características visibles y físicas de cualquier espacio, combinando el arte y la arquitectura. Su principal característica involucra la inclusión de elementos de la flora y fauna, sobresaliendo de los comunes jardines, ya que combina el arte con la arquitectura, cultivando plantas con el propósito de crear un bello entorno paisajístico; incorporando en un primer plano los elementos naturales.

Desde este enfoque, la investigación se ha estructurado de la siguiente manera:

Capítulo I, Descripción del proyecto que explica detalladamente sus recursos que se utilizaran para la realización de la misma.

Capítulo II, comprende la Estructura del Presupuesto de Gastos e Ingresos para que proyecto sea rentable deben ser expresados en montos reales

Capítulo III, consiste en la Planificación de las Actividades, donde se toma en consideración el uso de aplicaciones tecnológicas, debido a que permite facilitar cualquier proceso y reducen la incertidumbre, de tal manera que resulta efectivo para el desarrollo de toda investigación. Por lo tanto, se utilizará el Diagrama de Gantt, aplicación web de software libre que permitirá administrar todo el proyecto en línea mediante la construcción de diagramas de Gantt.

Capítulo IV, presenta la Ejecución del Proyecto, Por lo tanto, consistirá en el Embellecimiento de la Parcela N°8 ubicada en la entrada del campus Tempe, el cual estará coordinado por los cuatro estudiantes que conforman dicho grupo y se llevará a cabo optimizar el mayor aporte de los recurso que ya contempla la parcela para ahorrar en costo.

# **CAPÍTULO I**

---

## **DESCRIPCIÓN DEL PROYECTO**

**CAPITULO I**

## **DESCRIPCIÓN DEL PROYECTO**

### **Nombre del Proyecto**

EMBELLECIMIENTO Y RESTAURACION DE LOS ESPACIOS DEL CAMPUS  
TEMPE PARCELA N°8

### **Descripción**

Embellecer y limpiar las zonas verdes que hacen parte del campus Tempe en su entrada, para así obtener un entorno agradable y limpio, que demuestre presencia en la institución y resalte por sus hermosas vistas, hacia los visitantes como a los trabajadores y estudiantes que puedan tener la oportunidad de visitar el espacio. Para el proyecto, se cuenta con la participación de los estudiantes Grupo Focal 2018-B así como también de los empleados que laboran en el Campus Tempe.

### **Objetivo General**

Elaborar un plan de restauración embellecimiento y mantenimiento preventivo de las áreas verdes de las instalaciones del Campus Tempe de la Universidad Valle del Momboy.

### **Objetivos Específicos**

- Identificar los espacios físicos asignados para la restauración, embellecimiento y mantenimiento de las áreas verdes de la entrada principal del Campus Tempe de la Universidad Valle del Momboy.
- Determinar las funciones para la restauración, embellecimiento y mantenimiento de las áreas verdes de la entrada principal del Campus Tempe de la Universidad Valle del Momboy.
- Ejecutar la restauración, embellecimiento y mantenimiento de las áreas verdes de la entrada principal del Campus Tempe de la Universidad Valle del Momboy.

### **Desarrollo de la idea**

El proyecto tiene pautada la fecha de ejecución desde el 27 de septiembre hasta el 22 de noviembre del 2018. En primer lugar, al ser asignada el área para el embellecimiento en el campus conoceremos las medidas del área (parcela) y se idearán formas de ambientar el lugar con creatividad, ordenando las ideas establecidas por el grupo de trabajo y visualizándolas para así obtener el objetivo de lo que quiere lograr.

Se tiene planeado sembrar cactus alrededor de la parcela, reubicar algunas plantas que se hallan ya en el lugar y objetos de decoración que se encuentran en lugares que no les favorecen. De igual manera, los objetos ya ubicados anteriormente en la parcela debido a sus años de uso se encontraron deteriorados, por tal razón se tiene pensado mejorar su estado ya sea pintándolos y lavándolos.

Por otro lado, se colocará una pajarera para favorecer más al lugar, se sembrará en la mitad del espacio un árbol de pomarrosa que con el tiempo brindará sombra agradable ambiente al área. Anterior a colocar lo planeado en la parcela, se realizará un mantenimiento de la zona, puesto que se encuentra en grado casi de abandono por falta de personal en el campus, así que se cortará su alta maleza y se tratará de mantener el lugar en buen estado con un mantenimiento continuo a la fecha del proyecto.

Todo esto se ejecutará para que la parcela se vea y se sienta más como un jardín de ensueño, para así llegar a nuestro objetivo de embellecer el lugar para dar a conocer un entorno agradable y limpio.

Los Recursos y materiales que se utilizarán para el embellecimiento y mantenimiento serán definidos en un presupuesto que llevaremos los estudiantes encargados del proyecto.

La información que obtengamos como resultado de la investigación siguiente nos orientara para el logro eficiente de este proyecto.

### **¿Cómo se va Hacer?**

Embellecer las parcelas de la entrada del Campus Tempe, con mantenimiento del área (corte de maleza), colocando decoraciones de jardín y siembra de plantas decorativas y frutales.

Manteniendo una continua limpieza del área, ubicando de forma creativa los objetos y plantas que se hallan en el lugar y agregando los que hagan falta.

### **¿Para qué se va hacer?**

Para obtener un entorno agradable y limpio que de presencia a la institución. Haciendo resaltar el campus en comparación a otros y otras instrucciones.

### **¿Dónde se va hacer?**

En la Universidad Valle del Momboy Campus Tempe, específicamente en la parcela grupo número 08 que se encuentran en su entrada.

### **¿A quién va dirigido?**

El proyecto se realizará para brindar apoyo a la institución por falta de personal y para mantener las aéreas en buen estado. De igual manera, con el trabajo realizado se logrará un ambiente limpio que garantizará un entorno agradable y seguro para los estudiantes, visitantes y trabajadores de la universidad.

## **CAPÍTULO II**

---

### **PRESUPUESTO DE GASTOS E INGRESOS**

## **CAPITULO II**

### **PRESUPUESTO DEL PROYECTO**

Para la realización de las actividades, es necesario proyectar, establecer y determinar cada uno de los espacios a embellecer y restaurar de las parcelas del Campus Tempe de la Universidad del Valle del Momboy, rediseñando las áreas verdes y jardines ya existentes, de manera que es necesario organizar cada una de las actividades que este proceso conlleva, lo que hace necesario tomar en cuenta las diferentes variables que puedan intervenir en el proceso, por lo que se realizaran estimaciones a futuro de manera que se puedan fijar estrategias y procedimientos para el logro de los objetivos.

En este sentido, se debe mencionar que el presupuesto, es la cantidad de dinero que se estima será necesaria para hacer frente a ciertos gastos como planes de acción dirigidos a cumplir una meta prevista, expresada en valores y términos financieros que, deben cumplirse en determinado tiempo y bajo ciertas condiciones previstas, como también el presupuesto es una representación en términos contables de las actividades a realizar por una organización, para alcanzar determinadas metas, y que sirve como instrumento de planificación, de coordinación, y control de funciones".(Gómez Rondón, 2013).

Es necesario dejar claro que los tiempos de duración de los presupuestos son relativamente cortos, pues estos, al ser presentados financieramente, tienden a sufrir modificaciones frecuentes, debido a el valor del dinero en el tiempo, haciéndolos flexibles antes y durante su ejecución.

#### **Tiempo de Ejecución**

Para la ejecución del plan de mantenimiento y embellecimiento de las áreas cercanas a la entrada del Campus de Tempe, se deben incluir todos los procesos que se ejecutan en un trabajo de campo, los cuales son necesarios para cumplir

con la entrega dentro del plazo acordado. La forma de abordar la creación y planificación podrá variar, en función del estilo de dirección, las necesidades y el tipo de proyecto de que se trate.

Es fundamental direccionar los medios y materiales del proyecto para poder asignar los recursos adecuados a cada tarea y llevar un debido control de las actividades para obtener una buena ejecución.

Según: Sabino, Carlos 1995: 68 el trabajo de campo es parte de un proyecto de investigación donde se lleva la teoría al entorno donde se aplica o identifica.

El trabajo de campo, también se refiere al tipo de trabajo que se debe hacer en un terreno, es decir, donde el trabajador debe transportarse hacia un lugar que no es su lugar habitual o fuera de su oficina. Esto generalmente se aplica en el ámbito de la ingeniería, arquitectura o en el ámbito de las ciencias sociales.

En la investigación de mercados, el trabajo de campo forma parte de la recolección de los datos necesarios para identificar la percepción que el público objetivo tiene del producto.

Un trabajo de campo que forma parte de una investigación también es conocido como Investigación de campo y consiste en la observación fuera del laboratorio o estudio del ambiente donde se genera la hipótesis.

En este sentido, la importancia del trabajo de campo radica en la identificación de la teoría en el lugar donde se desenvuelve el fenómeno estudiado. De esta manera se recoge la información necesaria para la comprobación o generación de hipótesis.

En este punto, es preciso decir, que toda la obra deberá ser entregada antes del 22 de noviembre, teniendo un período de ejecución de 13 semanas aproximadamente.

## Descripción de materiales

En la elección de los materiales se toma en cuenta la disponibilidad de herramientas y capital para la realización de este proyecto.

Se pueden clasificar en herramientas primordiales que serían: picos, machetes, escardillas entre otros. Además, de materiales secundarios que se utilizaran para la decoración tales como: madera, piedras, cauchos, entre otros.

Los materiales que se utilizaran en la ejecución de la obra son:

- ◆ Clavos
- ◆ Pintura de aceite y pintura de caucho
- ◆ Madera
- ◆ Mecatillo
- ◆ Bolsas
- ◆ Piedras
- ◆ Lijas
- ◆ Cauchos

Las herramientas son: picos, escardillas, palas, machetes, tijeras podadoras, brochas

Artículos para decorar: jarrones artesanales, rueda de madera, plantas (cactus), arboles de pomarrosa.

Estos materiales, artículos y herramientas serán utilizados para el mantenimiento y embellecimiento de las áreas cercanas a la entrada del campus Tempe, cumpliendo con los requisitos para las ambientaciones de paisajes y jardinería.

## PRESUPUESTOS

### Presupuesto de la mano de obra.

Cuadro Nro. 1

<i>Partida/ concepto</i>	<i>Unidad de medidas</i>	<i>Cantidad</i>	<i>Precio Unitario</i>	<i>Importe</i>
Obreros/ estudiantes	Unidad	4	0	0
Jardinero	Unidad	1	500	500

**SUB-TOTAL PARTIDA 500**

La primera parte presupuestada es la mano de obra, en la cual se estima un gasto total de Bs.S. 500 (quinientos bolívares soberanos), el cual se desglosa el recurso humano que se utilizara para el desarrollo de la obra. En la mano de obra encontramos la limpieza de la parcela, el cual se encargarán el jardinero y los obreros como también se encargarán de trasplantar y organizar las plantas y árboles.

## Presupuesto de los materiales de la obra.

Cuadro Nro. 2

<b>Partida/concepto</b>	<b>Unidad de medidas</b>	<b>Unidad</b>	<b>Precio Unitario (Bs.S)</b>	<b>Importe (Bs.S)</b>
<b>Pintura para cauchos</b>	<b>Galón</b>	<b>2</b>	<b>648</b>	<b>1296</b>
<b>Materos plásticos</b>	<b>Unidad</b>	<b>2</b>	<b>2.6</b>	<b>5.2</b>
<b>Mecatillo</b>	<b>Metros</b>	<b>5</b>	<b>150</b>	<b>750</b>
<b>Brochas</b>	<b>Unidad</b>	<b>4</b>	<b>199</b>	<b>796</b>
<b>Cuerda para maquina</b>	<b>Metros</b>	<b>5</b>	<b>450</b>	<b>2250</b>
<b>Aceite 2 tiempo</b>	<b>Litros</b>	<b>1</b>	<b>700</b>	<b>700</b>
<b>Gasolina</b>	<b>Litros</b>	<b>10</b>	<b>5</b>	<b>50</b>
<b>Plantas decorativas</b>	<b>Unidad</b>	<b>5</b>	<b>15.5</b>	<b>77.5</b>
<b>Bolsas</b>	<b>Paquetes</b>	<b>2</b>	<b>980</b>	<b>1960</b>
<b>Estibas</b>	<b>Paquetes</b>	<b>10</b>	<b>15</b>	<b>150</b>
<b>Cauchos reciclados</b>	<b>Unidad</b>	<b>5</b>	<b>150</b>	<b>750</b>

<b>Piedras</b>	<b>Unidad</b>	<b>6</b>	<b>14</b>	<b>84</b>
<b>Lijas</b>	<b>Unidad</b>	<b>4</b>	<b>60</b>	<b>240</b>
<b>Cactus</b>	<b>Lamina</b>	<b>5</b>	<b>150</b>	<b>750</b>

**SUB-TOTAL PARTIDA 9858.7**

La segunda parte está presupuestada los materiales de la mano obra, en la cual se estima un gasto total de Bs.S. 9858,7 (diez mil seiscientos cincuenta y ocho bolívares soberanos con setenta céntimos). En el cuadro se encuentra específicamente las cantidades y los precios unitarios de cada uno de los materiales que se utilizara para la ejecución y para el embellecimiento de la parcela.

**Transporte**

Cuadro Nro. 3

<b><i>Partida/Concepto</i></b>	<b><i>Unidad de medidas</i></b>	<b><i>cantidad</i></b>	<b><i>Precio Unitario</i></b>	<b><i>Importe</i></b>
<b>Fletes</b>	<b>Día</b>	<b>10</b>	<b>300</b>	<b>300</b>

**SUB-TOTAL PARTIDA 300**

La tercera parte presupuestada es el transporte, se estima un gasto total de Bs.S. 300 (trescientos bolívares soberanos). En la tabla observamos el gasto generalizado de los posibles pagos para realizar el traslado de materiales y equipos para colocar en la parcela como también para subir las herramientas de limpieza.

## Otros gastos

Cuadro Nro. 4

<i>Partida/Concepto</i>	<i>Unidad de medidas</i>	<i>Cantidad</i>	<i>Precio Unitario</i>	<i>Importe</i>
Alimentos - Bebidas	Unidad	5	120	600
Otros gastos menores	Unidad	2	389	778

### **SUB – TOTAL PARTIDA 1378**

La cuarta parte presupuestada son otros gastos, se estima un gasto de Bs.S. 1378 (mil trescientos setenta y ocho bolívares soberanos). Aquí se desglosa los gastos adicionales que se podría tener durante el proceso de embellecimiento de la parcela, los cuales entra la comida de los obreros como la del jardinero y otros gastos que se puedan presentar durante la obra.

## Recursos propios

Cuadro Nro. 5

<i>Partida/ concepto</i>	<i>Unidad de medidas</i>	<i>Cantidad</i>	<i>Precio Unitario</i>	<i>Importe</i>
Materos de arcillo	Unidad	2	15	30
Materos decorados	Unidad	2	150	500
Pajarera	Unidad	1	284	5680
Clavos	Unidad	20	120	2400
Pintura con aceite	Galón	2	550	1100
Árbol de Pumagasa	Unidad	2	200	400
<b><u>SUB-TOTAL PARTIDA</u></b>				<b>10110</b>

Es de suma importancia tomar en cuenta, que las cuentas que conforman esta parte llamada "Recursos Propios" son recursos que aporta la Universidad Valle Del Momboy para rehusar los objetos deteriorados y volver a darle más vida útil con un mantenimiento adecuado.

## Donaciones

Cuadro Nro. 6

<b>Partida/ Concepto</b>	<b>Unidad de medidas</b>	<b>Cantidad</b>	<b>Precio Unitario</b>	<b>Importe</b>
Letreros	Unidad	2	112	224
Tortugas con cauchos	Unidad	1	200	200
Blancas con estibas	Unidad	1	150	150
Flor con caucho	Unidad	1	125	125
Madera	Unidad	8	12	96
Plantas ornamentales	Unidad	8	15	120

**SUB – TOTAL PARTIDA 915**

En esta parte del presupuesto, las cuentas que conforman el cuadro, está organizado por los aportes voluntarios realizados por los estudiantes que desarrollan esta obra de embellecer la parcela de Tempe.

## Presupuesto de ingresos

Cuadro Nro. 7

<b>Partida</b>	<b>Importe Neto</b>
<b>Mano de obra</b>	<b>500</b>
<b>Materiales de la obra</b>	<b>9858.7</b>
<b>Transporte</b>	<b>300</b>
<b>Sub – total partida</b>	<b>10658.7</b>
<b>Total</b>	<b>10685.7</b>
<b>Importe de letra</b>	<b>Diez mil seiscientos cincuenta y ocho bolívares soberanos con setenta céntimos</b>
<b>Lugar y fecha</b>	<b>Avenida principal de Mendoza Fría. Urbanización de San Isidro Campus Tempe</b>

En este cuadro podemos observar el resumen de las partes presupuestadas para la ejecución de la obra del embellecimiento de la parcela de Tempe, en el que totaliza el monto para invertir en la parcela.

## Presupuesto de egresos

Cuadro Nro. 8

<b>Partida</b>	<b>Importe Neto</b>
<b>Recursos Propios</b>	<b>10110</b>
<b>Donaciones</b>	<b>915</b>
<b>Sub – total partida</b>	<b>11025</b>
<b>Total</b>	<b>11025</b>
<b>Importe de letra</b>	<b>Diez mil seiscientos veinticinco bolívares soberanos</b>
<b>Lugar y fecha</b>	<b>AV. PPAL de Mendoza fría, Urb. San Isidro Campus Tempe.</b>

En este cuadro podemos observar el resumen de presupuesto de egreso, podemos visualizar el financiamiento para la ejecución de la obra donde se refleja el monto total aportado por la universidad como recursos propios, y el monto aportado por los estudiantes, como donaciones, sin necesidad de acudir a financiamientos bancarios u otras organizaciones.

## **CAPÍTULO III**

---

### **PLANIFICACION DE ACTIVIDADES CON GANTTER**

## CAPITULO III

### PLANIFICACION DEL PROYECTO

El presente capítulo contiene la Planificación de las actividades del proyecto de ejecución para el embellecimiento y restauración de la parcela N°08 del Campus Tempe de la Universidad del Valle del Momboy.

#### **Planificar.**

Es trazar un plan, o reunir los medios y ordenarlos hacia la consecución de un fin, para encaminar hacia él la acción, reduciendo los riesgos de un avance espontáneo. Son sus elementos: los objetivos, las acciones a desarrollar, y los recursos que se necesitan. Implica prever los posibles escollos, las rutas más propicias, y se requiere flexibilidad, para poder ir modificando la planificación a medida que nuevos hechos imprevistos o consecuencias no deseadas, puedan ir surgiendo.

Otros conceptos encontrados por diferentes autores la describen como: así aparece en internet copia fiel

La Planificación es una disciplina metodológica como un proceso de reflexión y acción racional que permite determinar lo que se ha de hacer en el presente o en el futuro para lograr los objetivos proyectados. En fin, es la previsión de las actividades y de los recursos, tanto humanos como materiales para el logro de los objetivos que se desean alcanzar, es un proceso para determinar a donde ir de la manera más eficiente y económica posible". (Bonilla, Molina, & Morales, 2006).

Según el autor Gilberto J. Graffe, 2009: la intencionalidad del hombre de darle racionalidad a sus acciones y crear así condiciones más favorables para el desarrollo de los procesos sociales y de las instituciones de acuerdo a sus necesidades, en función de restarle incertidumbre a su propio futura.

Esto quiere decir que en la medida en que el hombre tenga más acciones que controlar, se hace más necesario el uso de la planificación, para así poder tener dominio de las acciones y del rumbo que éstas tomen, es decir entre más tareas y más obligaciones tenga que realizar el hombre, es cuando más se hace indispensable planificar.

Planificar supone analizar y estudiar los objetivos propuestos, así como la forma en la que vamos a conseguirlos. La Planificación es una herramienta de acción para decidir qué vamos hacer y porqué, supone crear un plan. Crear un

plan tiene muchos beneficios, pero sobre todo clarifica muchas dudas acerca del trabajo a realizar:

1. Define necesidad de recursos para conseguir objetivos.
2. Clarifica las actividades y las dudas respecto a objetivos buscados.
3. Cuantifica los niveles de desempeño para tener éxito.
4. Establece prioridades.
5. Clarifica debilidades y fortalezas para conseguir objetivos.

(De Jesús L. Cortiñas) Mejorar la redacción

Según la teoría Planificar una actividad o proyecto como se debe nos brindara eficiencia a la hora de ejecutarlo, siendo así lograr lo que se propone. Se debe tener en cuenta que ahora con la tecnología avanzada existen programas o páginas que facilitan la planificación de un proyecto siendo más sencilla la realización de esta. En nuestro caso se usará la página conocida como Ganttter.

### **La Programación de proyectos para la planificación.**

La programación de proyecto se encarga de ordenar las actividades de forma que se puedan identificar las relaciones temporales lógicas entre ellas. Es decir, plasmar cuantitativamente cada actividad a realizar incluyendo los detalles de cuanto demorara y que recursos se necesitaran para ello.

Para estos primeros pasos existen diversas herramientas en la web, pero la más recomendada por los expertos es la herramienta tecnológica Ganttter, la cual es representación de un Diagrama de Gantt.

El diagrama como tal, nos permite plasmar el tiempo de dedicación previsto para diferentes actividades a lo largo de un tiempo determinado; sin embargo, éste no indica las relaciones existentes entre actividades, sólo las evalúa individualmente.

Por lo tanto, Ganttter como software, permite organizar las actividades dentro de un espacio virtual y resguardarlo en la misma, sus funciones facilitan trabajar o en su efecto importar desde otros programas como Microsoft Project de manera gratuita, la cual es una herramienta más compleja para este tipo de actividad. Debido a su fácil compatibilidad, permite adaptarse a la comodidad del usuario abriendo la aplicación en cualquier lugar que se encuentre utilizando la nube Google Drive e incluso a un calendario ical.

Debido a lo antes expuesto se puede decir que la planificación de las actividades se realizó mediante la herramienta tecnológica Ganttter, facilitando la distribución de las tareas realizadas durante el periodo comprendido de 14 semanas, indicando las horas, la descripción de las actividades, los materiales utilizados, la mano de obra, el presupuesto, entre otros.

### **Aplicación Ganttter**

Es un servicio web gratuito con el que podremos realizar la planificación de nuestros proyectos y generar un diagrama de Gantt con las tareas, fases e hitos del mismo. Si bien estas funcionalidades, más o menos podemos encontrarlas en otras herramientas del mercado, Ganttter es interesante porque permite importar planificaciones procedentes de Microsoft Project que, en el ámbito profesional, está bastante extendido (aunque no todo el mundo puede asumir el coste de una licencia) por lo que esta herramienta puede encajar muy bien dentro de la dinámica de trabajo de un freelance.

La aplicación nos permitirá guardar nuestras planificaciones en el propio servicio o en nuestro almacén de Google Drive (y así tendremos siempre accesibles los archivos compatibles con Microsoft Project), exportar las planificaciones a PDF, HTML o PNG e, incluso, poder exportar los hitos a un calendario en formato ical (que luego podremos exportar al Lightning de nuestro Thunderbird, por ejemplo). La integración de Google Drive, bajo mi punto de vista, es todo un acierto y dota al servicio de mucha flexibilidad y, además, el registro en la herramienta se hace muy simple porque tendremos la posibilidad de vincular nuestra cuenta de Gmail. Con respecto al acceso, además de utilizar la web del servicio, Ganttter dispone de una aplicación para Chrome que nos dotará de un acceso directo desde el navegador.

# Herramienta de Actividades Ganttter

Ilustración Nro.1

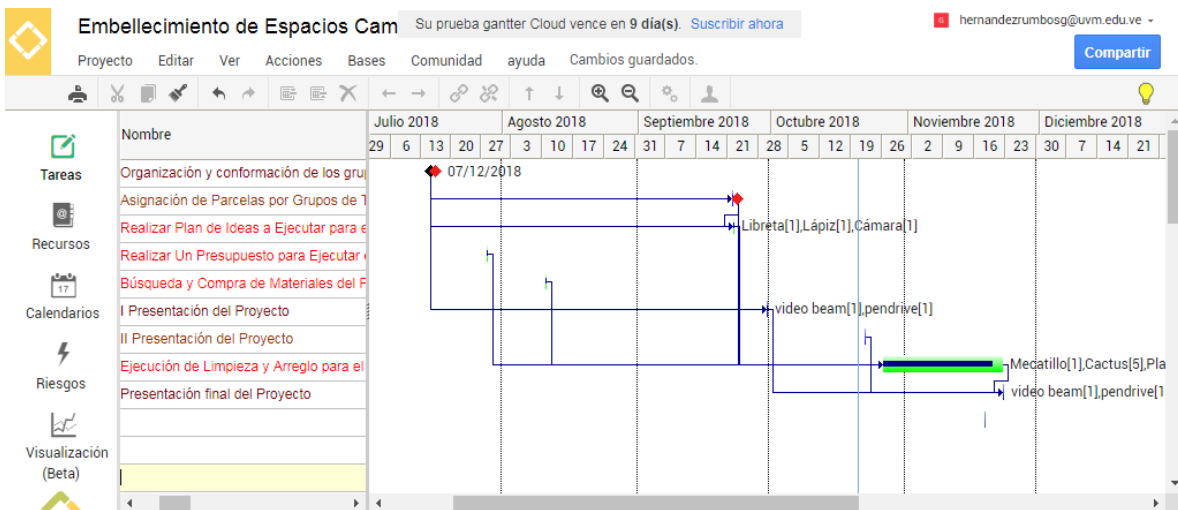
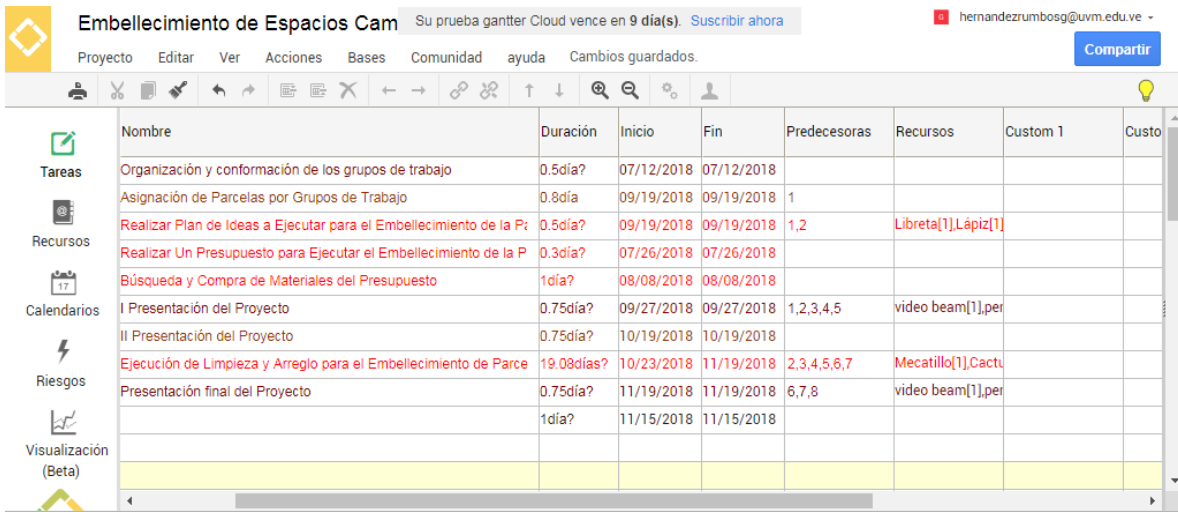

Fuente. (Delgado, Aldana, Hernández, García; 2018)

Como se puede observar, en las ilustraciones se realizaron las actividades señaladas para la apertura del proyecto donde se busca relacionar el concepto del proyecto con todas las herramientas, involucrando a todos los participantes que permiten programar un plan de acción para el logro de los objetivos donde se pueda apreciar la ejecución de las mismas de acuerdo a un orden secuencial. El tiempo estimado de duración de las actividades va a depender del alcance del trabajo que conlleva cada tarea o actividad, así como también los tipos de recursos necesarios, las cantidades estimadas de los mismos y sus fechas calendario de utilización y programación.

# Herramienta Gantter Recursos

## Ilustración N° 2

Embellcimiento de Espacios Campus Tempe Su prueba gantter Cloud vence en 9 día(s). [Suscribir ahora](#) hernandezrumbosg@uvm.edu.ve [Compartir](#)

Proyecto Editar Ver Acciones Bases Comunidad ayuda Cambios guardados

		Nombre del Recurso	correo electrónico	Empresa	Tipo	Coste	Calendario Base
Tareas	1	Mecanillo			Material	Bs.\$750	
	2	Cactus			Material	Bs.\$750	
	3	Plantas Decorativas			Material	Bs.\$77.5	
Recursos	4	Bolsas de Basura 200 Lts			Material	Bs.\$1960	
	5	Jardinero			Trabajo	Bs.\$0/h	Estándar
	6	Gasolina para Máquina			Material	Bs.\$50	
	7	Libreta			Material	Bs.\$0	
	8	Lápiz			Material	Bs.\$10	
	9	video beam			Material	Bs.\$0	
	10	pendrive			Material	Bs.\$0	
	11	Cámara			Material	Bs.\$0	
	12	Obreros (Estudiantes)			Trabajo	Bs.\$0/h	Turno 24 Hora
	13	Pinturas Para Caucho			Material	Bs.\$1296	
	14	Materos Plásticos			Material	Bs.\$5.2	
	15	Brochas			Material	Bs.\$796	
	16	Cuerda Para Máquina			Material	Bs.\$2250	
	17	Aceite 2 Tiempo			Material	Bs.\$700	
					Trabajo		
					Trabajo		
					Trabajo		
				Trabajo			
				Trabajo			
				Trabajo			
				Trabajo			
				Trabajo			

Fuente. (Apellido de los 4 alumnos 2018)

ESTAS ILUSTRACIONES NO SE OBSERVAN BIEN DEBEN MEJORARLA

# **CAPÍTULO IV**

---

## **EJECUCION DEL PROYECTO**

## CAPITULO IV

### EJECUCIÓN DEL PROYECTO

Dentro del desarrollo de la Ejecución del Proyecto se debe considerar lo referido por el autor (Ander Erg 2015) este le define como “Proceso en el cual se ejecuta lo establecido en la planificación partiendo de los resultados obtenidos en la investigación, se pretende alcanzar los objetivos propuestos”

Por lo tanto, la ejecución del proyecto consistirá en el Embellecimiento de la Parcela N°8 ubicada en la entrada del campus Tempe, el cual estará coordinado por los cuatro estudiantes que conforman dicho grupo.

Tomando en cuenta lo antes descrito el Proyecto se desarrollará de la siguiente manera:

1. Se organizará el recurso humano con el que se cuenta, al igual que las herramientas y materiales a utilizar (escardillas, machetes, palas, rastrillos, pinturas, brochas, cauchos, bolsas, entre otros).
2. Se asignarán las tareas las cuales consistirán en desmalezar el monte y en la recolección de escombros en bolsas. Decoración con piedras, cauchos, jarrones, para lo cual pretende restaurar y embellecer los espacios asignados al grupo. Siembra de plantas (cactus) y árboles frutales (pomarrosas).
3. Llevar un control y mantenimiento del área asignada asegurando la adecuada ejecución de las tareas y el control del riesgo.
4. Al concluir se pretende obtener la aceptación del proyecto ejecutado.

## **Recursos**

- **Institucionales**

Un proyecto de ejecución debe contar con una institución que lo represente para así obtener el mayor logro de acuerdo a lo que se va a manifestar.

Como pudimos observar en lo anterior, se puede decir que el siguiente proyecto que se ejecutara llamado Embellecimiento de la Parcela N° 8 del Campus Tempe UVM, que será realizado en el Municipio Valera, Parroquia La Puerta, Sector San Isidro, Campus Tempe de la Universidad Valle del Momboy, ya que es la institución que nos brinda el primer apoyo en la presente ejecución de dicho proyecto.

- **Humanos**

Para la realización de un proyecto de ejecución es importante contar con recursos humanos, ya que facilitan el desarrollo del proyecto, siendo éstas personas especializadas para el logro de los objetivos propuestos.

Pudimos notar que es importante contar con los recursos humanos, los cuales nos ayuda a facilitar el desarrollo de dicho proyecto, siendo personas especializadas para lograr los objetivos propuestos.

Para poder lograr la ejecución del proyecto “Embellecimiento de la Parcela N° 8 del Campus Tempe UVM”, contamos con un gran grupo de trabajo, dispuesto en todas las tareas dadas como lo es el presupuesto, planeación y ejecución de cada proceso para lograr todos los objetivos.

- **Técnicos**

Para la realización de un proyecto de ejecución, en algunos casos se necesitan recursos técnicos, los cuales facilitan la elaboración del mismo, ya que tienen experiencia en algunas tareas que se desean realizar.

Los Recursos técnicos son los que se utilizan para realizar un proyecto en específico con una técnica que lo caracteriza

- **Financieros**

Son aquellos recursos con los que se determina el dinero, todo lo relacionado a las finanzas y patrimonio de un proyecto. Como también es un medio, de cualquier clase, que permite obtener algo que se desea o se necesita.

### **Fase Operativa**

#### **Proyecto de Embellecimiento y Restauración de la Parcela N°8 del Campus Tempe.**

Se procede a restaurar y embellecer la parcela correspondiente y hacer lo más parecido a jardines que servirán para rejuvenecer la entrada del campus. Para la ejecución de éste se identificó los espacios ya delimitados, que comienzan a la entrada del Campus Tempe.

#### **Fase Operativa para el desarrollo del proyecto de Embellecimiento y Restauración la entrada del Campus Tempe.**

<b>DIAGNÓSTICO</b>	Carencia de desmalezamiento de las áreas verdes, falta de pintura, cuidado de los accesorios y materiales orgánicos, reutilización de objetos en mal estado la parcela n°8 del Campus Tempe.
<b>SOLUCIÓN</b>	Desarrollar un plan para llevar a cabo un proyecto de Embellecimiento y Restauración que sean óptimos, sustentables y rentables para el ahorro de dinero y hacer que la parcela combine con el entorno del Campus Tempe.

## ANÁLISIS

Embellecer, Restaurar, las aéreas verdes y jardines que servirán de cultivos y visualizar el paisaje del Campus Tempe.

### **Estudio Previo o Estudio de Viabilidad.**

Posterior a la restauración de las áreas verdes que se encuentra dentro del Campus Tempe de la Universidad Valle del Momboy, se requiere del desarrollo de un proyecto de embellecimiento y restauración, teniendo en consideración la integración del ambiente natural, de la restauración, mantenimiento y embellecimiento de las áreas, para así dar una agradable vista, decoración y satisfacción en las mismas.

# **CONSIDERACIONES FINALES**

---

## **CONSIDERACIONES FINALES**

Durante el desarrollo del presente trabajo especial de grado se pudo lograr la solidez e innovación, esfuerzo y trabajo de un gran equipo dispuesto a Embellecer y Restaurar la Parcela N°8 ubicada en la entrada del Campus Tempe. Donde se ejecutó la limpieza, el arreglo y la restauración de la parcela y jardines que sirven de jardines para resplandecer el Campus Tempe.

A través de esta iniciativa de trabajo en equipo y promoción por parte del Grupo Focal Economía Solidaria de la Facultad de Ciencias Económicas, Administrativas y Gerenciales, se evidencia que la promoción consiste en organizar, combinar y hacer trabajar eficientemente un conjunto de factores productivos, para lograr ciertos objetivos.

Específicamente en el desarrollo de este proyecto queda el fruto del trabajo en equipo, caracterizado por la autogestión, logrando encontrar los recursos a través de alianzas estratégicas que permitieron lograr el objetivo propuesto de resplandecer las parcelas del Campus Tempe.

Por tal motivo se les recomienda a la Universidad Valle del Momboy mantener los espacios que se han realizado con su belleza natural mediante contrataciones de más obreros que estén al cuidado de los mismos ya que por tiempo y efectos de la naturaleza tienden a deteriorarse muy rápido y pierden la belleza que a estos se les logro dar de igual manera la reparación de los implementos de limpieza necesarios.

## Referencias Bibliográficas

- Hurtado de Barrera, J. (2008). Investigación holística. Obtenido de <http://investigacionholistica.blogspot.com/2008/02/fundamentacin-terica-y-conceptual.html>
- Biblioteca Digital. Universidad de Sonora. (2011). Obtenido de <http://tesis.uson.mx/digital/tesis/docs/22038/Capitulo5.pdf>
- OnlineBusinessSchool. (18 de Julio de 2014). Obtenido de <https://www.obs-edu.com/int/noticias/innovacion/cuales-son-las-etapas-de-un-proyecto-te-lo-contamos-en-esta-infografia>
- ITM Platform Projects Programs Portfolio. (31 de Marzo de 2016). Obtenido de <http://www.itmplatform.com/es/blog/que-es-cronograma/>
- Wikipedia. (18 de Septiembre de 2017). Obtenido de [https://es.wikipedia.org/wiki/Cayapa\\_\(cooperativa\)](https://es.wikipedia.org/wiki/Cayapa_(cooperativa))
- Anton, A. (2012). Gantter, aplicación para gestionar proyectos.
- Bonilla, M., Molina, J., & Morales, F. (14 de 05 de 2006). Planificación: Concepto e importancia. Obtenido de <http://frankmorales.webcindario.com/trabajos/planificacion.html>
- Campaña, M. (2015). Slideplayer. Obtenido de <http://slideplayer.es/slide/4375569/>
- Delgado, A., Mesquida, A., & Mas, A. (08 de Julio de 2014). Utilización de Trello para realizar el seguimiento del aprendizaje de equipos de trabajo. Actas del Simposio/Taller XX JENUI, 53-58. Obtenido de [https://upcommons.upc.edu/bitstream/handle/2099/15518/T53de\\_util.pdf](https://upcommons.upc.edu/bitstream/handle/2099/15518/T53de_util.pdf)
- Egg, E. (15 de Diciembre de 2015). Prezi. Obtenido de Metodología de Ezequiel Ander Egg: <https://prezi.com/2seseo2ohsb3/metodologia-de-ezequiel-ander-egg/>
- Gómez Rondón, F. (31 de Octubre de 2013). SlideShare. Obtenido de Definiciones Generales de Presupuestos: <https://es.slideshare.net/GabyMartnez/presupuesto-concepto>
- Goodstein. (01 de Julio de 2010). Eumed. Obtenido de LA PLANIFICACIÓN EMPRESARIAL: UN ACERCAMIENTO CONCEPTUAL: <http://www.eumed.net/ce/2010b/ypg.htm>

- Hidalgo, A. (Julio de 2010). COMERCIIUM ET TRIBUTUM, VOLUMEN IV .  
Obtenido de CONSIDERACIONES TEÓRICAS SOBRE LAS  
INVERSIONES Y LA ECONOMÍA DE OPCIÓN: SUS VENTAJAS EN EL  
SECTOR FINANCIERO:  
<http://publicaciones.urbe.edu/index.php/comercium/article/viewArticle/237/1687>
- Lozano, A. (30 de Abril de 2002). Gestipolis. Obtenido de Teoria de los  
presupuestos: <https://www.gestipolis.com/teoria-de-los-presupuestos/>
- Mora, Y. (17 de Julio de 2012). Obras Civiles, Costos y Presupuestos. Obtenido de  
<http://yeiramora24.blogspot.com/>
- Pastor Torres, E. (22 de Noviembre de 2009). slideshare.net. Obtenido de  
<https://es.slideshare.net/GRUPONUMERO5/cronograma-de-actividades-2561063>
- Pérez Herrera, Y. (200). eumed.net Enciclopedia Virtual. Obtenido de Clima  
Organizacional en el Ambito Empresarial Cubano.
- Quintero, J. (Octubre de 2009). Planificacion Financiera . Obtenido de en  
Contribuciones a la economia: <http://www.eumed.net/ce/2009b/jcqp3.htm>
- Rivas, S. (16 de 06 de 2015). El arte de planificar. Obtenido de  
<http://planificacionse043.blogspot.com/2015/06/planificacion-institucional.html>
- Rodriguez Torres, J. (01 de Noviembre de 2017). XB xelso blog. Obtenido de  
<http://www.xelso.com/oficina-en-la-nube/guia-de-trello-gestor-de-tareas-con-kanban/>
- Sanchez Ortega, A. (06 de Abril de 2017). EspacioBim. Obtenido de  
<https://www.espaciobim.com/gestor-tareas-trello-flujo-bim/>
- Sanz, E. (18 de Diciembre de 2008). Consultores Documentales. Obtenido de  
<http://sorprendemos.com/consultoresdocumentales/?p=347>
- Tamayo y Tamayo, M. (1999). Serie APRENDER A INVESTIGAR. Módulo 5. EL  
PROYECTO DE INVESTIGACIÓN. Santa Fé de Bogotá: ARFO EDITORES  
LTDA. Obtenido de

[https://www.usbcali.edu.co/sites/default/files/documentodeconsultacomplementario-el\\_proyecto\\_de\\_investigacion.pdf](https://www.usbcali.edu.co/sites/default/files/documentodeconsultacomplementario-el_proyecto_de_investigacion.pdf)

Torres M., M. (11 de 2013). Monografias.com. Obtenido de <http://www.monografias.com/trabajos102/formulacion-ejecucion-y-evaluacion-proyectos/formulacion-ejecucion-y-evaluacion-proyectos.shtml>

Universidad de Barcelona, E. (2016). Project Management. Obtenido de <https://www.obs-edu.com/int/blog-project-management/etapas-de-un-proyecto/5-pasos-clave-en-la-etapa-de-planificaci%C3%B3n>

Valenzuela, E. (6 de Agosto de 2008). Gerencia 88. Obtenido de Gerencia de proyectos: <http://gerenciadeproyectos88.blogspot.com/2008/08/gestion-del-tiempo.html>

# **ANEXOS**

---

Antes:



Equipo de trabajo.



Hombres del equipo de trabajo.



Terreno desde el interior.



Materiales de decoración.



Terreno desde el exterior.



Primer mantenimiento del terreno antes de la defensa.



Mantenimiento por parte de Yeison.

Después:



# Grupo

